

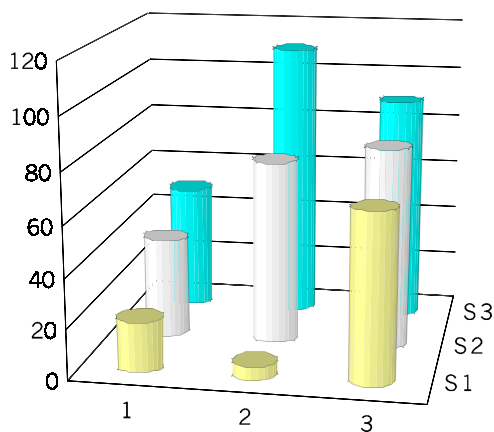

SINTEZĂ STATISTICĂ

**Operațiuni în Registrul Național al Comerțului
la 31 Mai 2002 - date provizorii**



- Numărul 126 -

⑪ Colecția *Biblioteca Oamenilor de Afaceri*

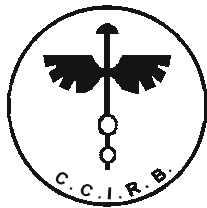

**CAMERA DE COMERȚ ȘI INDUSTRIE A
ROMÂNIEI AIA MUNICIPIULUI BUCUREȘTI**

Prezenta lucrare redă, în sinteză, caracterizarea evoluției
operațiunilor la Registrul Comerțului din București și județele țării.

Operațiunile de înmatriculare a comercianților, precum și de
menținere și radieră se efectuează în baza Legii nr. 26/1990, Legii nr.
31/1990 și a Normelor metodologice P/608-773/1998.

În Registrul central al comerțului sunt cuprinse informații
prevăzute de lege ca operațiuni pentru care există obligația înregistrării
în registrul comerțului, în municipiul București și județele țării.

Sistemul informatic unitar al registrului comerțului este proiectat de
**Camera de Comerț și Industrie a României și a Municipiului București -
Oficiul Național al Registrului Comerțului** - în conformitate cu
prevederile actelor normative în vigoare, cu incidență în domeniul.

- **Reproducerea** conținutului acestei publicații, integrală sau parțială, în forma originală sau modificată, precum și stocarea într-un sistem de regăsire sau transmiterea sub orice formă și prin orice mijloace sunt interzise fără autorizarea scrisă a Camerei de Comerț și Industrie a României și a Municipiului București - Oficiul Național al Registrului Comerțului.
- **Utilizarea** conținutului acestei publicații, cu titlu explicativ sau justificativ, în articole, studii, cărți este autorizată numai cu indicarea clară și precisă a sursei.

CUPRINS

	Pag	
1	Caracterizare generală	I-IV
2	Precizări metodologice	1
3	Tabele și reprezentări grafice statistice	3
3.1	Date pentru perioada decembrie 1990 – mai 2002	3
Tabel nr.1 – Operațiuni efectuate în Registrul Comerțului, în perioada decembrie 1990 – mai 2002, pe total țară și județe		3
Tabel nr.1a – Situația privind activitatea de preschimbare a certificatelor de înmatriculare și a certificatelor de înregistrare fiscală cu noul certificat de înregistrare, conținând codul unic de înregistrare, până la 07 Iunie 2002.		4
Tabel nr. 2 – Numărul și structura înmatriculărilor la Registrul Comerțului, în perioada decembrie 1990 – mai 2002		5
Grafic nr. 1 – Structura pe ani a înmatriculărilor la Registrul Comerțului		5
Tabel nr.3 – Numărul de înmatriculări la Registrul Comerțului, pe județe și surse de proveniență a capitalului, în perioada decembrie 1990 – mai 2002		6
Tabel nr. 4 – Numărul de înmatriculări la Registrul Comerțului, pe județe și categorii de comercianți, în perioada decembrie 1990 – mai 2002		7
Tabel nr. 5 – Numărul de înmatriculări la Registrul Comerțului, pe domenii de activitate și categorii de comercianți, în perioada decembrie 1990 – mai 2002		8
3.2	Date pentru luna mai 2002	10
Tabel nr. 6 – Operațiuni efectuate în Registrul Comerțului, pe județe, în luna mai 2002		10
Tabel nr. 7 – Numărul de înmatriculări la Registrul Comerțului, pe județe și surse de proveniență a capitalului, în luna mai 2002		11
Tabel nr. 8 – Numărul de înmatriculări la Registrul Comerțului, pe județe și categorii de comercianți, în luna mai 2002		12
Tabel nr. 9 – Numărul de înmatriculări la Registrul Comerțului, pe domenii de activitate și categorii de comercianți, în luna mai 2002		13
Tabel nr. 10 – Numărul societăților comerciale înmatriculate și valoarea capitalului		15

Tabel nr. 11 – Numărul societăților comerciale înmatriculate și valoarea capitalului social subscris, pe forme juridice, în luna mai 2002	16
Grafic nr. 2 – Structura numărului de societăți înmatriculate în luna mai 2002	16
Grafic nr. 3 – Structura capitalului social subscris de societățile înmatriculate în luna mai 2002	16
Grafic nr. 4 – Valoarea medie a capitalului social subscris pe societate în luna mai 2002	16

CARACTERIZARE GENERALĂ

Sinteza statistică "Operațiuni în Registrul Național al Comerțului" cu nr. 126 face parte din colecția cu nr. 11 – „*Biblioteca Oamenilor de Afaceri*” și cuprinde rezultatele operațiunilor efectuate în Registrul Național al Comerțului până la finele lunii mai 2002.

În această lucrare, pe baza datelor cu caracter provizoriu, se prezintă semnificativ evoluția comunității de afaceri din România, indiferent de natura activității, de tipul de comercianți și sursa de proveniență a capitalului social subscris (din țară sau din străinătate), rezultând din operațiunile prevăzute de legislația în vigoare privind Registrul Comerțului, respectiv:

- înmatriculări de comercianți noi;
- mențiuni privind comercianții existenți;
- lichidări/dizolvări de comercianți;
- radieri de comercianți.

În această sinteză statistică nu sunt prezentate, în mod distinct, operațiunile pentru societățile comerciale cu participare străină la capital, deși sunt incluse în datele de ansamblu privind operațiunile la Registrul Comerțului.

Datele cuprinse în prezenta lucrare permit reliefarea următoarelor aspecte principale :

▪ În perioada decembrie 1990-mai 2002:

- ✓ Numărul total de operațiuni efectuate în sistemul Camerelor de Comerț și Industrie al României, a fost de 2.767.043, având următoarea structură : 34% înmatriculări, 60,2% mențiuni și 5,8% radieri. Structura numărului de înmatriculări la Registrul Comerțului pe ani este prezentată în graficul de mai jos.
- ✓ În ceea ce privește sursa de proveniență a capitalului social, pentru aceeași perioadă, din totalul de 941.700 înmatriculări, 929.823 comercianți sunt cu capital privat, 3.465 cu capital majoritar de stat, iar restul de 8.412 cu capital mixt (stat + privat). În datele de total sunt incluse de asemenea și un număr de 85.142 societăți comerciale cu participare străină la capitalul social.
- ✓ Structura pe categorii de comercianți, înmatriculați în aceeași perioadă, este următoarea: 169.602 de persoane fizice și asociații familiale, 765.601 societăți comerciale, 1.229 regii autonome și 5.268 organizații cooperatiste.
- ✓ Un procent de 51,1 % din totalul societăților comerciale a reprezentat înmatriculări de societăți comerciale cu răspundere limitată care au declarat că vor desfășura ca activități principale comerț cu amănuntul și comerț cu ridicata. Indiferent de forma juridică, concentrarea cea mai mare a numărului de firme se găsește în domeniul comerțului.

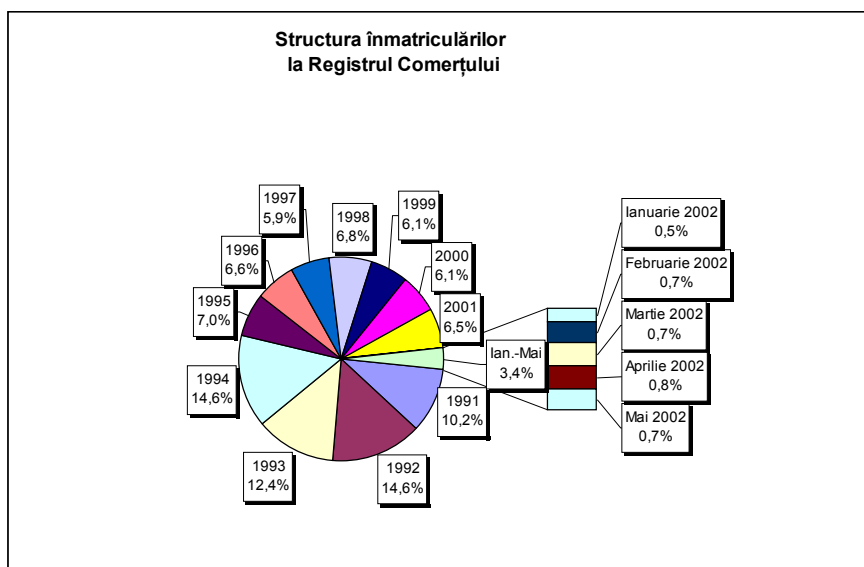

Din numărul total de comercianți înmatriculați până în luna mai 2002, 17,4% au declarat în actele constitutive intenția de a-și desfășura activitatea principală în una din ramurile industriale, iar 8,4% din numărul de comercianți în servicii.

- ✓ În perioada ianuarie-mai 2002 au fost înmatriculați 30.938 comercianți noi, care reprezintă 3,3% din totalul general al înmatriculărilor din perioada decembrie 1990-mai 2002.
- În luna mai a anului 2002:
 - ✓ În sistemul Camerelor de Comerț și Industrie ale României, la Registrul Comerțului, s-a înregistrat un număr total de 51.621 operațiuni, cu un procent de 12% înmatriculări, 70,3% mențiuni și 17,7% radieri. Cele mai multe operațiuni de înmatriculare în luna mai 2002 au avut loc în Municipiul București, cu un număr de 1008 înmatriculări de noi comercianți.
 - ✓ În ceea ce privește sursa de proveniență a capitalului social, din totalul de 6209 înmatriculări, 6180 comercianți sunt cu capital privat, 7 comercianți cu capital majoritar de stat și 22 cu capital mixt (stat + privat). În datele de total sunt incluse de asemenea și un număr de 548. societăți comerciale cu participare străină la capitalul social.
 - ✓ Structura pe categorii de comercianți, înmatriculați în luna mai, este următoarea: 2.581 comercianți persoane fizice și asociații familiale, 3.618 comercianți societăți comerciale, 4 regii autonome și 6 înmatriculări de organizații cooperatiste.
 - ✓ Un procent de 25,2 % din numărul total de comercianți înmatriculați reprezintă persoane fizice și asociații familiale care și-au propus ca activitate principală comerțul cu amănuntul. În cazul societăților cu răspundere limitată, cele mai multe înmatriculări au fost efectuate în sfera comerțului, 1591 SRL, reprezentând 36,4% din numărul total de societăți comerciale.
Totodată, 14,6% din numărul total de societăți comerciale înmatriculate în luna mai reprezintă societățile comerciale cu răspundere limitată care au declarat în actele constitutive intenția de a-și desfășura activitatea principală în una din ramurile industriale.
 - ✓ În ceea ce privește numărul de societăți comerciale înmatriculate și valoarea capitalului social subscris, pe forme juridice, 3.514 din numărul total de înmatriculări de societăți comerciale sunt SRL, cu o valoare a capitalului social subscris de 614,4 miliarde lei (30,6% din total capital social subscris la societățile comerciale), iar 101 sunt SA, cu o valoare a capitalului social subscris de 1.394,7 miliarde lei, reprezentând 69,4% din capitalul social total subscris la societățile comerciale.
 - ✓ Valoarea capitalului social subscris, aferent celor 3.618 de societăți comerciale înmatriculate, este de 2.009,1 miliarde lei, cu o valoare medie pe societate de 560,6 milioane lei.

- ✓ În funcție de regiunile de dezvoltare economică, în luna mai se observă o concentrare a capitalului social subscris în regiunile București-Ilfov (43,7%), Nord-Est (32,2%) și Sud-Muntenia (11,5%). Concentrarea cea mai mică este în regiunile Centru (1,1%), Nord-Vest (0,6%) și Vest (0,3%).

Valorile totale cele mai mari ale capitalului social subscris sunt consemnate la județele Bacău 544,4 mld lei, Municipiul București 454,1 mld lei, Ilfov 423,4 mld lei, Giurgiu 225,9 mld lei și Argeș 93,6 mld lei.

Valoarea medie a capitalului social subscris pe o societate, în luna mai, variază foarte mult în funcție de județ, de la 2,1 milioane lei în județul Covasna, la 10,1 miliarde lei în județul Bacău.

- În evoluția locului ocupat de înmatriculări în totalul operațiunilor la Registrul Comerțului, datele existente pun în evidență o tendință de deplasare apreciabilă spre operațiunile de mențiuni. Astfel, în timp ce în anul 1994, numărul de înmatriculări a reprezentat 64% din total operațiuni, în anul 2001, înmatriculările au avut o pondere de 17% din total operațiuni, iar în luna mai 2002 ponderea a fost de 12%.

Dinamica în creștere a operațiunilor de mențiuni (majorări și cesiuni de capital) reflectă concomitent:

- ✓ modificări generate de viața societăților comerciale, respectiv de acționariat, schimbare a sediului social, și/sau a domeniului de activitate
- ✓ investirea de capital în societățile existente, inclusiv din profitul realizat, dar și prin cesiuni de părți sociale/acțiuni, sau pur și simplu prin retragerea acestora de pe piață.
- Ponderea numărului de societăți comerciale cu participare străină la capitalul social în numărul total de înmatriculări de comercianți a avut o evoluție oscilantă în perioada 1991 - mai 2002. Dacă în anul 1991 această pondere a fost de 5,8%, în 2001 a ajuns la 11,5%, iar în luna mai 2002 la 9,1%.
- Numărul preschimbărilor efectuate prezintă variații semnificative în funcție de județ. Cea mai mare rată a numărului de preschimbări la data de 10.07.2002, raportat la numărul de comercianți care ar trebui să solicite preschimbare, o au județele Brăila 37,9%, Sibiu 35,6%, Constanța 32,8%, Vâlcea 31,7% și Covasna 29%. Pe total țară ponderea la data de 10.07.2002 a fost de 21%.
- Numărul de radieri efectuate în perioada decembrie 1990 - mai 2002 variază foarte mult în funcție de județ. Cel mai mare număr de radieri s-a efectuat în Municipiul București 62.491 (33,2% din numărul total de înmatriculări). Urmează județele Constanța 12.046 (30,4% din numărul de înmatriculări), Timiș 8.264 (27,4% din numărul de înmatriculări) și Galați 6.503 (28% din numărul de înmatriculări). Județele în care s-au efectuat un număr mic de radieri sunt: Botoșani

135 (1,3% din numărul de înmatriculări), Ilfov 139 (1,2% din numărul de înmatriculări) și Giurgiu 271 (3,5% din numărul de înmatriculări).

Din numărul total de 160.871 radieri efectuate în perioada decembrie 1990 – mai 2002, în lunile martie și aprilie 2002 s-au înregistrat 89.139 (58,7%), ca efect al măsurilor luate pentru asanarea mediului de afaceri prin Legea nr.314/2001. Potrivit acestei Legi, societățile comerciale care, în termen de 60 de zile de la data intrării în vigoare, nu își majorează capitalul social la nivelul minim stabilit de Legea nr.31/1990 privind societățile comerciale, republicată în Monitorul Oficial al României, Partea I, nr. 33 din 29 ianuarie 1998, sunt dizolvate de drept și intră în lichidare pe această dată. De asemenea, Legea nr. 314/2001 impune dizolvarea de drept și radierea, din oficiu, din registrul comerțului, a societăților cu răspundere limitată cu asociat unic, constituite cu încălcarea dispozițiilor art. 14 din Legea nr. 31/1990, republicată.

**Camera de Comerț și Industrie a României
și a Municipiului București**

**Președinte,
George COJOCARU**

Precizări metodologice

Prin operațiuni efectuate la **Oficiile Județene ale Registrului Comerțului și la Oficiul Municipiului București**, se înțelege totalitatea operațiunilor de înmatriculări, mențiuni și radieri privind comercianții, indiferent de natura activității, tipul de societăți comerciale și sursa de proveniență a capitalului social subscris (din țară sau din străinătate).

• Înmatriculări

Comercianții au obligația ca, înainte de începerea comerțului, să solicite înmatricularea în registrul comerțului (Norme Metodologice nr. P/608-773/1998). Înmatriculările cuprind constituirile, în perioada de referință, de comercianți noi.

• Mențiuni

Comercianții înmatriculați în registrul comerțului, în cursul exercitării comerțului și la încetarea acestuia, au obligația să ceară înscrierea, în același registru, a mențiunilor privind actele și faptele a căror înregistrare este prevăzută de Legea nr. 26/1990 privind registrul comerțului, de Legea nr. 31/1990 privind societățile comerciale sau de alte dispoziții legale (Norme Metodologice nr. P/608-773/1998). În datele privind mențiunile sunt cuprinse și societățile comerciale care cad sub incidența Legii nr.314 din 2001, până când acestea vor fi radiate din oficiu de Registrul Comerțului.

• Radieri

După terminarea operațiunilor de lichidare, în temeiul Legii nr. 31/1990, lichidatorii trebuie să ceară radierea comerciantului în cauză din registrul comerțului. Radierea se poate face și din oficiu. De precizat că în datele privind radierile sunt cuprinse și societățile comerciale care cad sub incidența Legii nr.314 din 2001 pentru reglementarea situației unor societăți comerciale.

• Preschimări

Rata de preschimbare se calculează ca raport între numărul de preschimbări efectuat și valoarea expresiei: numărul de înmatriculări până la 01.07.2001 din care se scade numărul de radieri până la 01.07.2001, numărul de radieri ca efect al Legii nr.314/2001 și numărul de firme înmatriculate înainte de 01.07.2001 dar radiate din alte motive după această dată. Comercianții nou înființați după 01.07.2001 nu mai necesită preschimbarea certificatului de înregistrare.

• **Capitalul social** exprimă valoarea totală a aporturilor, în numerar și în natură, subscrise de asociați la constituirea societății, precum și la majorarea capitalului social în cursul vieții societății comerciale.

La societățile comerciale cu răspundere limitată (SRL) există, potrivit legii, obligația efectuării vărsămintelor de capital odată cu subscrierea capitalului social.

La societățile comerciale pe acțiuni (SA), potrivit Legii nr. 31/1990, republicată, capitalul social se varsă integral în termen de 12 luni de la subscriere, atât la înmatriculare cât și la majorare. Legea nu prevede obligativitatea înscrierii în registrul comerțului a transmiterii dreptului de proprietate asupra acțiunilor la aceste societăți.

În temeiul Art.1, din Legea 31/1990, societățile comerciale se vor constitui în una din următoarele forme juridice:

- a) societate în nume colectiv;
- b) societate în comandită simplă;
- c) societate pe acțiuni;
- d) societate în comandită pe acțiuni, și
- e) societate cu răspundere limitată.

Societatea în nume colectiv (SNC). Dreptul de a reprezenta societatea aparține fiecărui administrator, afară de stipulație contrară în actul constitutiv (contract de societate).

Societatea în comandită simplă (SCS). Se constituie, ca și societatea în nume colectiv, prin contract de societate.

Societatea pe acțiuni (SA). Capitalul social este reprezentat prin acțiuni emise de societate, care după modul de transmitere, pot fi nominative sau la purtător. Actul constitutiv este format din contract de societate și statut.

Societate cu răspundere limitată (SRL). Actul constitutiv este format din contract de societate și statut, iar hotărârile asociaților se iau în adunarea generală.

Asociațiile familiale (AF). Se constituie între membrii unei familii cu gospodărie comună.

Persoanele fizice autorizate (PF). Persoanele fizice pot fi autorizate să desfășoare activități independente în domeniul serviciilor sau pentru realizarea anumitor produse.

Organizațiile cooperatiste (OC). Sunt asociații autonome, apolitice și neguvernamentale, a căror scop principal este organizarea de activități bazate pe principiul întraajutorării membrilor lor.

Regiile autonome (RA) sunt persoane juridice și funcționează pe bază de gestiune economică și autonomie financiară. Se organizează și funcționează în ramurile strategice ale economiei naționale.

Domenii de activitate conform codului CAEN

Repartiția înmatriculărilor pe domenii principale de activitate a fost necesară datorită introducerii de la 01.01.1999, prin HG nr.656/1997 a obligativității utilizării codului CAEN în raportările statistice și la completarea documentelor oficiale ori de câte ori se cere precizarea activității persoanelor juridice și fizice care își desfășoară activitatea pe teritoriul României.

• Termeni utilizați în grafice și tabele

➤ **Număr societăți comerciale:** funcție de tabel, reprezintă: numărul de societăți comerciale constituite în perioada de referință, numărul de societăți comerciale radiate din registrul comerțului.

➤ **Valoarea capitalului social subscris:**

- **total, exprimat în moneda națională:** valoarea capitalului social obținută prin însumarea valorilor subscrise (în numerar și în natură) în moneda națională (lei);

➤ **Regiuni de dezvoltare economică:**

Nord-Est: Suceava, Botoșani, Neamț, Iași, Bacău, Vaslui.

Sud-Est: Vrancea, Galați, Buzău, Brăila, Tulcea, Constanța.

Sud-Muntenia: Argeș, Dâmbovița, Prahova, Teleorman, Giurgiu, Călărași, Ialomița.

Sud-Vest Oltenia: Gorj, Vâlcea, Dolj, Mehedinți, Olt.

Vest: Arad, Caraș-Severin, Hunedoara, Timiș.

Nord-Vest: Bihor, Bistrița, Cluj, Satu Mare, Sălaj, Maramureș.

Centru: Alba, Brașov, Covasna, Harghita, Mureș, Sibiu.

București-Ilfov: București, Ilfov.

Tabel nr. 1

**Operațiuni efectuate în Registrul Comerțului,
în perioada Decembrie 1990 - Mai 2002
- pe total țară și județe -**

Județul	Total operațiuni efectuate		din care:									
			Înmatriculări		Mențiuni		din care:				Radieri	
							de lichidare, dizolvare		din care:			
									*) cf. L314/2001			
Nr.	%	Nr.	%	Nr.	%	Nr.	%	Nr.	%	Nr.	%	
0	1	2	3	4	5	6	7	8	9	10	11	12
Total ROMÂNIA	2767043	100,00	941700	34,03	1664472	60,15	172769	6,24	166083	6,00	160871	5,81
ALBA	33172	1,20	12781	38,53	19942	60,12	2149	6,48	1941	5,85	449	1,35
ARAD	62920	2,27	21396	34,01	37435	59,50	3267	5,19	2974	4,73	4089	6,50
ARGES	61136	2,21	24009	39,27	36293	59,36	4136	6,77	4113	6,73	834	1,36
BACAU	53909	1,95	25294	46,92	27570	51,14	3249	6,03	2589	4,80	1045	1,94
BIHOR	74192	2,68	26852	36,19	46241	62,33	4791	6,46	4599	6,20	1099	1,48
BISTRITA-NASAUD	31921	1,15	11816	37,02	18259	57,20	1140	3,57	1120	3,51	1846	5,78
BOTOSANI	21754	0,79	10697	49,17	10922	50,21	1615	7,42	1506	6,92	135	0,62
BRASOV	95549	3,45	29148	30,51	60767	63,60	4992	5,22	4893	5,12	5634	5,90
BRAILA	40827	1,48	12879	31,55	27578	67,55	4572	11,20	4510	11,05	370	0,91
BUZAU	54190	1,96	17655	32,58	33651	62,10	2253	4,16	2110	3,89	2884	5,32
CARAS-SEVERIN	34171	1,23	12276	35,93	19185	56,14	1938	5,67	1922	5,62	2710	7,93
CALARASI	26380	0,95	10442	39,58	14163	53,69	54	0,20			1775	6,73
CLUJ	95974	3,47	39657	41,32	54786	57,08	8253	8,60	8113	8,45	1531	1,60
CONSTANTA	119292	4,31	39587	33,18	67659	56,72	11351	9,52	10621	8,90	12046	10,10
COVASNA	23525	0,85	8137	34,59	15049	63,97	1182	5,02	1175	4,99	339	1,44
DAMBOVITA	44956	1,62	19154	42,61	21421	47,65	2990	6,65	2962	6,59	4381	9,75
DOLJ	69470	2,51	25024	36,02	37971	54,66	5684	8,18	5478	7,89	6475	9,32
GALATI	81541	2,95	23200	28,45	51838	63,57	5413	6,64	5344	6,55	6503	7,98
GIURGIU	16913	0,61	7758	45,87	8884	52,53	35	0,21			271	1,60
GORJ	31291	1,13	11315	36,16	19532	62,42	54	0,17			444	1,42
HARGHITA	27110	0,98	10121	37,33	16606	61,25	74	0,27			383	1,41
HUNEDOARA	49364	1,78	20215	40,95	25629	51,92	3040	6,16	2944	5,96	3520	7,13
IALOMITA	28744	1,04	9762	33,96	16878	58,72	1665	5,79	1587	5,52	2104	7,32
IASI	95825	3,46	28005	29,23	63874	66,66	3313	3,46	3228	3,37	3946	4,12
MARAMURES	62568	2,26	26676	42,64	34819	55,65	2970	4,75	2924	4,67	1073	1,71
MEHEDINTI	28054	1,01	11852	42,25	15762	56,18	3117	11,11	3085	11,00	440	1,57
MURES	56719	2,05	23715	41,81	32257	56,87	3058	5,39	2946	5,19	747	1,32
NEAMT	44490	1,61	20323	45,68	23221	52,19	2468	5,55	2436	5,48	946	2,13
OLT	37673	1,36	14978	39,76	19929	52,90	2099	5,57	2033	5,40	2766	7,34
PRAHOVA	105714	3,82	30659	29,00	69057	65,32	4180	3,95	3935	3,72	5998	5,67
SALAJ	17249	0,62	6931	40,18	9353	54,22	675	3,91	662	3,84	965	5,59
SATU MARE	38478	1,39	15526	40,35	22425	58,28	2925	7,60	2918	7,58	527	1,37
SIBIU	64404	2,33	16443	25,53	44918	69,74	2591	4,02	2581	4,01	3043	4,72
SUCEAVA	64265	2,32	26291	40,91	34680	53,96	2423	3,77	2387	3,71	3294	5,13
TELEORMAN	35846	1,30	11738	32,75	23706	66,13	51	0,14	26	0,07	402	1,12
TIMIS	122622	4,43	30115	24,56	84243	68,70	7525	6,14	7274	5,93	8264	6,74
TULCEA	27621	1,00	10947	39,63	16114	58,34	1184	4,29	1003	3,63	560	2,03
VASLUI	31924	1,15	12075	37,82	18477	57,88	1464	4,59	1387	4,34	1372	4,30
VALCEA	43560	1,57	15231	34,97	25834	59,31	1961	4,50	1888	4,33	2495	5,73
VRANCEA	30875	1,12	11214	36,32	19125	61,94	1609	5,21	1585	5,13	536	1,74
MUN. BUCURESTI	661369	23,90	188439	28,49	410439	62,06	53379	8,07	51406	7,77	62491	9,45
ILFOV	19486	0,70	11367	58,33	7980	40,95	1880	9,65	1878	9,64	139	0,71

*) ca urmare a efectului Legii nr. 314/2001, art.1 și art. 6

*** Sub 0,01%

Tabel nr. 1a

**Situația privind activitatea de preschimbare a certificatelor de înmatriculare
și a certificatelor de înregistrare fiscală cu noul
certificat de înregistrare, conținând codul unic de înregistrare
până la 10 Iulie 2002**

Județul	Societăți comerciale care ar trebui să solicite preschimbarea		Societăți comerciale care au realizat preschimbarea		Rata preschimbării
	Nr.	%	Nr.	%	%
0	1	2	3	4	5=3/1
Total ROMÂNIA	659502	100,00	138309	100,00	20,97
ALBA	7326	1,11	1973	1,43	26,93
ARAD	15473	2,35	2821	2,04	18,23
ARGES	17613	2,67	3541	2,56	20,10
BACAU	19337	2,93	3502	2,53	18,11
BIHOR	20716	3,14	2915	2,11	14,07
BISTRITA-NASAUD	9240	1,40	2159	1,56	23,37
BOTOSANI	8530	1,29	1936	1,40	22,70
BRASOV	18043	2,74	4563	3,30	25,29
BRAILA	9905	1,50	3754	2,71	37,90
BUZAU	13006	1,97	2916	2,11	22,42
CARAS-SEVERIN	8697	1,32	2058	1,49	23,66
CALARASI	7945	1,20	720	0,52	9,06
CLUJ	27500	4,17	5800	4,19	21,09
CONSTANTA	24174	3,67	7926	5,73	32,79
COVASNA	6400	0,97	1858	1,34	29,03
DAMBOVITA	15023	2,28	3839	2,78	25,55
DOLJ	17593	2,67	3459	2,50	19,66
GALATI	15097	2,29	3943	2,85	26,12
GIURGIU	4800	0,73	934	0,68	19,46
GORJ	7244	1,10	1146	0,83	15,82
HARGHITA	9404	1,43	861	0,62	9,16
HUNEDOARA	15399	2,33	2688	1,94	17,46
IALOMITA	6819	1,03	1482	1,07	21,73
IASI	21221	3,22	4121	2,98	19,42
MARAMURES	21072	3,20	4254	3,08	20,19
MEHEDINTI	8453	1,28	1615	1,17	19,11
MURES	18469	2,80	3807	2,75	20,61
NEAMT	15454	2,34	2652	1,92	17,16
OLT	11342	1,72	2610	1,89	23,01
PRAHOVA	19607	2,97	3510	2,54	17,90
SALAJ	5430	0,82	1182	0,85	21,77
SATU MARE	11022	1,67	1745	1,26	15,83
SIBIU	12203	1,85	4344	3,14	35,60
SUCEAVA	21449	3,25	2991	2,16	13,94
TELEORMAN	9099	1,38	1674	1,21	18,40
TIMIS	20118	3,05	4035	2,92	20,06
TULCEA	6000	0,91	1491	1,08	24,85
VASLUI	9626	1,46	2341	1,69	24,32
VALCEA	11122	1,69	3528	2,55	31,72
VRANCEA	8789	1,33	1455	1,05	16,55
MUN. BUCURESTI	114905	17,42	22754	16,45	19,80
ILFOV	8837	1,34	1406	1,02	15,91

Notă: Valorile coloanei 1 sunt determinate conform notei metodologice

*** Sub 0,01%

Tabel nr. 2

**Numărul și structura înmatriculărilor la Registrul Comerțului,
în perioada Decembrie 1990 - Mai 2002**

Perioada (anul, luna)	Număr înmatriculări		Structura în procente	
	Nr.		%	%
0	1	2	3	
Total la 30 Aprilie 2002,	941700	100,00		
din care:				
Anul 1990	81	0,01		
Anul 1991	95840	10,18		
Anul 1992	137456	14,60		
Anul 1993	117078	12,43		
Anul 1994	137445	14,60		
Anul 1995	65479	6,95		
Anul 1996	62089	6,59		
Anul 1997	55663	5,91		
Anul 1998	63878	6,78		
Anul 1999	57197	6,07		
Anul 2000	57291	6,08		
Anul 2001	61265	6,51		
Anul 2002 (1.I - 30.IV),	30938	3,29		100,00
din care:				
- ianuarie	4344	14,04		
- februarie	6240	20,17		
- martie	6963	22,51		
- aprilie	7182	23,21		
- mai	6209	20,07		

Notă: Coloana 2 reprezintă structura anuală a înmatriculărilor; coloana 3 reprezintă structura pe luni în anul curent.

*** Sub 0,01%

Grafic nr. 1

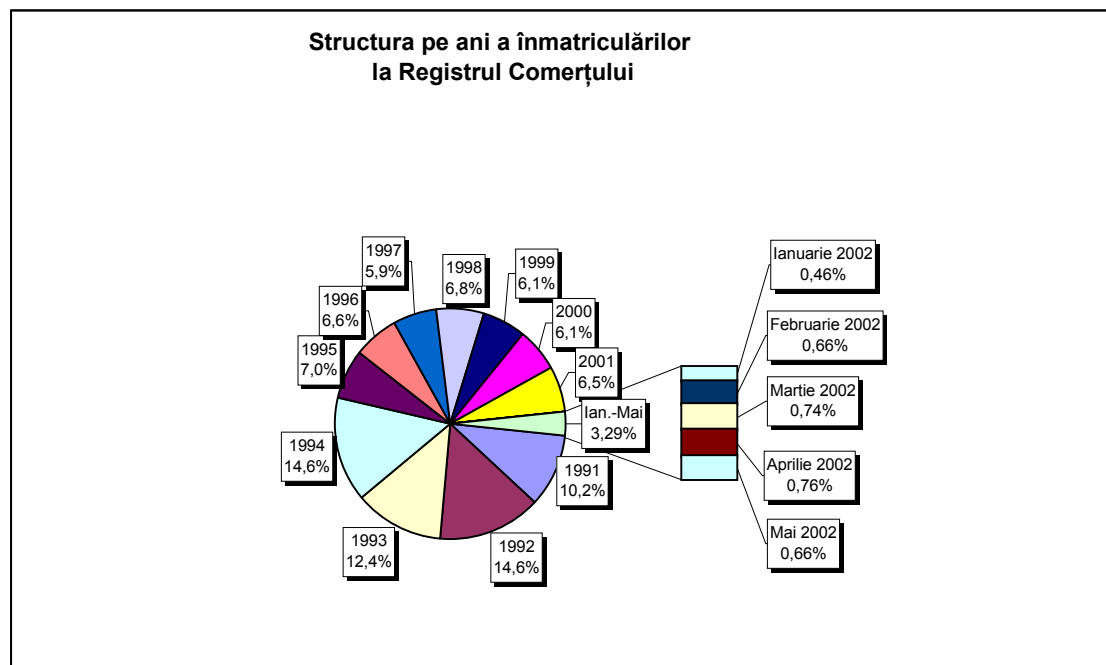

Tabel nr. 3

**Numărul înmatriculărilor la Registrul Comerțului, pe județe și
surse de proveniență a capitalului,
în perioada Decembrie 1990 - Mai 2002**

Județul	Total		din care:					Ierarhia în funcție de:	
			Capital privat			Capital majoritar de stat			Capital mixt (stat+privat)
			din care:			din care:			
			PF+AF	Societăți comerciale	OC	RA	Societăți comerciale		Societăți comerciale
Nr.	%	Nr.	Nr.	Nr.	Nr.	Nr.			
0	1	2	3	4	5	6	7	8	9
Total ROMÂNIA	941700	100,00	169602	754953	5268	1229	2236	8412	*
ALBA	12781	1,36	2529	9874	141	31	36	170	26
ARAD	21396	2,27	7299	13547	153	26	40	331	16
ARGES	24009	2,55	6170	17464	167	28	29	151	13
BACAU	25294	2,69	7881	16962	157	31	41	222	11
BIHOR	26852	2,85	1235	25077	143	30	62	305	8
BISTRITA-NASAUD	11816	1,25	3676	7886	98	18	29	109	30
BOTOSANI	10697	1,14	3295	6971	121	21	170	119	36
BRASOV	29148	3,10	3768	25003	114	35	76	152	6
BRAILA	12879	1,37	1382	11169	95	26	42	165	25
BUZAU	17655	1,87	3019	14300	141	24	42	129	20
CARAS-SEVERIN	12276	1,30	4261	7682	100	33	65	135	27
CALARASI	10442	1,11	2451	7723	86	16	74	92	37
CLUJ	39657	4,21	5500	33661	148	47	40	261	2
CONSTANTA	39587	4,20	3121	35654	200	46	44	522	3
COVASNA	8137	0,86	1721	6185	67	23	32	109	40
DAMBOVITA	19154	2,03	8765	10003	134	27	74	151	19
DOLJ	25024	2,66	2077	22494	161	38	53	201	12
GALATI	23200	2,46	2638	20208	133	28	50	143	15
GIURGIU	7758	0,82	747	6694	80	20	108	109	41
GORJ	11315	1,20	880	10031	184	49	74	97	32
HARGHITA	10121	1,07	964	8792	84	23	30	228	38
HUNEDOARA	20215	2,15	4555	15179	80	37	86	278	18
IALOMITA	9762	1,04	3327	6214	73	14	45	89	39
IASI	28005	2,97	6091	21352	126	31	66	339	7
MARAMURES	26676	2,83	10976	15389	117	34	39	121	9
MEHEDINTI	11852	1,26	2546	9083	82	18	25	98	29
MURES	23715	2,52	7941	15395	153	28	31	167	14
NEAMT	20323	2,16	5995	13956	152	28	27	165	17
OLT	14978	1,59	5526	9085	161	25	60	121	24
PRAHOVA	30659	3,26	6402	23721	177	47	57	255	4
SALAJ	6931	0,74	1512	5207	106	18	27	61	42
SATU MARE	15526	1,65	3556	11691	88	17	40	134	22
SIBIU	16443	1,75	1837	14201	114	26	108	157	21
SUCEAVA	26291	2,79	11847	13937	201	28	59	219	10
TELEORMAN	11738	1,25	3255	8101	151	21	34	176	31
TIMIS	30115	3,20	1444	28088	140	34	66	343	5
TULCEA	10947	1,16	2816	7793	66	18	42	212	35
VASLUI	12075	1,28	5401	6374	109	16	40	135	28
VALCEA	15231	1,62	4491	10385	167	39	37	112	23
VRANCEA	11214	1,19	1931	9026	103	16	27	111	34
MUN. BUCURESTI	188439	20,01	3741	183268	134	98	99	1099	1
ILFOV	11367	1,21	1033	10128	61	16	10	119	33

*) numărul comercianților (col 1)

*** Sub 0,01%

**Numărul de înmatriculări la Registrul Comerțului,
pe județe și categorii de comercianți,
în perioada Decembrie 1990 - Mai 2002**

Județul	Total		din care:						
			PF+AF	societăți comerciale: 765601				RA	OC
	Nr.	%		Nr.	SNC	SCS	SRL		
			Nr.		Nr.	Nr.	Nr.	Nr.	Nr.
0	1	2	3	4	5	6	7	8	9
Total ROMÂNIA	941700	100,00	169602	32469	1518	703940	27670	1229	5268
ALBA	12781	1,36	2529	888	11	8683	498	31	141
ARAD	21396	2,27	7299	47	5	13271	595	26	153
ARGES	24009	2,55	6170	107	13	16797	727	28	167
BACAU	25294	2,69	7881	1298	4	15295	627	31	157
BIHOR	26852	2,85	1235	124	47	24449	824	30	143
BISTRITA-NASAUD	11816	1,25	3676	146	20	7499	359	18	98
BOTOSANI	10697	1,14	3295	468	1	6377	414	21	121
BRASOV	29148	3,10	3768	239	19	24308	665	35	114
BRAILA	12879	1,37	1382	376	12	10521	467	26	95
BUZAU	17655	1,87	3019	3741	46	10190	494	24	141
CARAS-SEVERIN	12276	1,30	4261	113	6	7334	429	33	100
CALARASI	10442	1,11	2451	603	3	6962	321	16	86
CLUJ	39657	4,21	5500	2102	18	30806	1036	47	148
CONSTANTA	39587	4,20	3121	311	23	34603	1283	46	200
COVASNA	8137	0,86	1721	145	3	5905	273	23	67
DAMBOVITA	19154	2,03	8765	57	8	9742	421	27	134
DOLJ	25024	2,66	2077	1554	8	20426	760	38	161
GALATI	23200	2,46	2638	1573	6	18102	720	28	133
GIURGIU	7758	0,82	747	35	8	6570	298	20	80
GORJ	11315	1,20	880	28	1	9763	410	49	184
HARGHITA	10121	1,07	964	62	6	8543	439	23	84
HUNEDOARA	20215	2,15	4555	1165	98	13705	575	37	80
IALOMITA	9762	1,04	3327	266	11	5770	301	14	73
IASI	28005	2,97	6091	505	111	20269	870	31	126
MARAMURES	26676	2,83	10976	1921	23	13095	510	34	117
MEHEDINTI	11852	1,26	2546	427	3	8496	280	18	82
MURES	23715	2,52	7941	36	34	14940	583	28	153
NEAMT	20323	2,16	5995	3292	30	10227	599	28	152
OLT	14978	1,59	5526	1611	1	7204	450	25	161
PRAHOVA	30659	3,26	6402	3097	12	20172	752	47	177
SALAJ	6931	0,74	1512	600	4	4435	256	18	106
SATU MARE	15526	1,65	3556	282	4	11154	425	17	88
SIBIU	16443	1,75	1837	770	43	13082	571	26	114
SUCEAVA	26291	2,79	11847	438	8	13255	514	28	201
TELEORMAN	11738	1,25	3255	271	397	7264	379	21	151
TIMIS	30115	3,20	1444	565	20	26798	1114	34	140
TULCEA	10947	1,16	2816	1359	112	6125	451	18	66
VASLUI	12075	1,28	5401	90	11	6086	362	16	109
VALCEA	15231	1,62	4491	360	5	9765	404	39	167
VRANCEA	11214	1,19	1931	355	9	8389	411	16	103
MUN. BUCURESTI	188439	20,01	3741	997	289	177738	5441	98	134
ILFOV	11367	1,21	1033	45	25	9825	362	16	61

Tabel nr. 5

**Numărul de înmatriculări la Registrul Comerțului,
pe domenii de activitate* și categorii de comercianți,
în perioada Decembrie 1990 - Mai 2002**

Diviziune CAEN	Domeniul de activitate	Total		din care:						
				PF+AF	societăți comerciale: 765601				RA	OC
					SNC	SCS	SRL	SA		
					Nr.	Nr.	Nr.	Nr.		
0	1	2	3	4	5	6	7	8	9	10
	Total ROMÂNIA	941700	100,00	169602	32469	1518	703940	27670	1229	5268
1	Agricultura și servicii auxiliare	40618	4,31	2938	2022	43	31814	3650	34	117
2	Silvicultură, exploatare forestieră și economia vînatului	4906	0,52	468	152	3	4025	207	43	8
5	Pescuitul și piscicultura	1054	0,11	351	17	3	632	51		
10	Extracția și prepararea cărbunelui	54	0,01				38	12	4	
11	Extracția petrolului și gazelor naturale (exclusiv prospecțiunile)	222	0,02	2	1		88	85	46	
12	Extracția și prepararea minereurilor radioactive	133	0,01	32			95	6		
13	Extracția și prepararea minereurilor metalifere	501	0,05	161			281	51	8	
14	Alte activități extractive	947	0,10	80	9	1	707	147	2	1
15	Industria alimentară și a băuturilor	59870	6,36	7368	3259	149	47120	1722	5	247
16	Industria tutunului	270	0,03	47			192	30	1	
17	Industria textilă și a produselor textile	9461	1,00	1551	555	16	6805	390		144
18	Industria confecțiilor de îmbrăcăminte	15098	1,60	2589	873	37	10971	325		303
19	Industria pielăriei și încălțămintei	3751	0,40	504	112	6	2962	115	1	51
20	Industria de prelucrare a lemnului (exclusiv producția de mobilă)	14073	1,49	2750	572	28	10220	452	9	42
21	Industria celulozei, hîrtiei și cartonului	1179	0,13	51	21	1	1004	90		12
22	Edituri, poligrafie și reproducerea înregistrărilor pe suport	8058	0,86	504	316	21	6827	368	12	10
23	Industria de prelucrare a țigărilor, cocsificarea cărbunelui și tratarea combustibililor nucleari	210	0,02	21			157	30	2	
24	Industria chimică și a fibrelor sintetice și artificiale	3048	0,32	81	88	1	2511	355	6	6
25	Industria de prelucrare a cauciucului și a maselor plastice	4280	0,45	370	313	7	3323	242		24
26	Industria altor produse din minerale nemetalice	4643	0,49	596	212	6	3468	343	5	13
27	Industria metalurgică	2123	0,23	135	39	3	1747	189	3	7
28	Industria construcțiilor metalice și a produselor din metal (exclusiv mașini, utilaje și instalații)	9029	0,96	928	361	22	7001	645	10	62
29	Industria de mașini și echipamente	2809	0,30	37	44	7	2320	377	19	5
30	Industria de mijloace ale tehnicii de calcul și de birou	1465	0,16	11	25	3	1348	78		
31	Industria de mașini și aparate electrice	1392	0,15	54	44	4	1154	130		6
32	Industria de echipamente, aparate de radio, televiziune și comunicații	653	0,07	17	14	3	552	66		1
33	Industria de aparatură și instrumente medicale, de precizie, optice și ceasornicărie	1256	0,13	119	16	2	1033	82		4
34	Industria mijloacelor de transport rutier	672	0,07	15	31	3	508	113		2
35	Industria altor mijloace de transport	1267	0,13	161	86	7	825	113	73	2
36	Producția de mobilier și alte activități industriale n.c.a.	8852	0,94	1723	284	15	6366	304	3	157
37	Recuperarea deșeurilor și resturilor de materiale reciclabile	2913	0,31	257	51	5	2443	156		1
40	Producția, transportul și distribuția de energie electrică și termică, gaze și apă caldă	2536	0,27	823	3	1	1215	406	88	
41	Gospodărirea resurselor de apă, captarea, tratarea și distribuția apei	3395	0,36	1602	2		1584	148	59	

Numărul de înmatriculări la Registrul Comerțului,
pe domenii de activitate* și categorii de comercianți,
în perioada Decembrie 1990 - Mai 2002

Diviziune CAEN	Domeniul de activitate	Total		din care:						
				PF+AF	societăți comerciale: 765601				RA	OC
		Nr.	%		Nr.	SNC	SCS	SRL		
				Nr.		Nr.	Nr.	Nr.	Nr.	Nr.
0	1	2	3	4	5	6	7	8	9	10
	Total ROMÂNIA	941700	100,00	169602	32469	1518	703940	27670	1229	5268
50	Vinzarea, întreținerea și repararea autovehiculelor și a motocicletelor; comerț cu amănuntul al carburanților pentru autovehicole	37359	3,97	2944	1241	34	32100	993	5	42
51	Comerț cu ridicata (cu excepția autovehiculelor și motocicletelor)	145094	15,41	8544	4522	145	128620	2948	35	280
52	Comerț cu amănuntul (cu excepția autovehiculelor și motocicletelor); repararea bunurilor personale și gospodărești	346550	36,80	99413	11889	551	229982	2408	5	2301
55	Hoteluri și restaurante	35583	3,78	7687	1633	126	25346	623	73	95
60	Transporturi terestre; transporturi prin conducte	32022	3,40	7128	838	35	22998	980	33	10
61	Transporturi pe apă	669	0,07	111	82	8	337	60	70	1
62	Transporturi aeriene	235	0,02	17			170	38	10	
63	Activități anexe și auxiliare de transport, activități ale agenților de turism	5937	0,63	264	220	14	4944	393	92	10
64	Poșta și telecomunicații	2551	0,27	62	11	1	2219	244	11	3
65	Activități ale instituțiilor financiare și bancare (cu excepția activităților de asigurări și ale caselor de pensii)	3769	0,40	102	15		1029	1617	1	1005
66	Activități de asigurări și ale caselor de pensii (cu excepția celor din sistemul public de asigurări sociale)	1502	0,16	370	1		465	665		1
67	Activități auxiliare ale instituțiilor financiare și de asigurări	2355	0,25	227	5	2	1868	245		8
70	Tranzacții imobiliare	5569	0,59	192	27	6	5011	310	17	6
71	Închirierea mașinilor și echipamentelor fără operator și a bunurilor personale și gospodărești	1634	0,17	241	116	8	1115	83	70	1
72	Informatică și activități conexe	8163	0,87	509	110	12	7205	322	2	3
73	Cercetare - dezvoltare	1082	0,11	114	11	2	769	147	37	2
74	Alte activități de servicii prestate în principal întreprinderilor	33315	3,54	3934	695	58	27175	1288	106	58
75	Administrație publică	274	0,03	47	5		185	22	14	1
80	Învățământ	2715	0,29	967	62	5	1621	60		
85	Sănătate și asistență socială	8896	0,94	1347	232	15	7235	63	3	1
90	Asanarea și îndepărtarea gunoaielor; salubritate și activități similare	380	0,04	19	13	2	259	69	18	
91	Activități asociative diverse	126	0,01	33	1		77	12		3
92	Activități recreative, culturale și sportive	6693	0,71	787	192	14	5423	200	65	12
93	Alte activități de servicii	12073	1,28	2796	416	42	8314	304	76	124
95	Activități ale personalului angajat în gospodăria personală	307	0,03	96	6	1	200	3		1
99	Activități ale organizațiilor și organismelor extrateritoriale	53	0,01	30			21	2		

*) Domeniu de activitate declarat la înmatriculare conform clasificării codului CAEN

**Operațiuni efectuate în
Registrului Comerțului, pe județe,
în luna Mai 2002**

Județul	Total operațiuni efectuate		din care:									
			Înmatriculări		Mențiuni		de lichidare, dizolvare		din care:		Radieri	
	*) cf. L314/2001											
	Nr.	%	Nr.	%	Nr.	%	Nr.	%	Nr.	%	Nr.	%
0	1	2	3	4	5	6	7	8	9	10	11	12
Total ROMÂNIA	51621	100,00	6209	12,03	36298	70,32	234	0,45	11	0,02	9114	17,66
ALBA	607	100,00	176	29,00	428	70,51	77	12,69			3	0,49
ARAD	555	100,00	122	21,98	424	76,40	2	0,36			9	1,62
ARGES	486	100,00	115	23,66	359	73,87	3	0,62			12	2,47
BACAU	461	100,00	91	19,74	356	77,22					14	3,04
BIHOR	787	100,00	127	16,14	655	83,23					5	0,64
BISTRITA-NASAUD	260	100,00	49	18,85	207	79,62					4	1,54
BOTOSANI	260	100,00	82	31,54	173	66,54	3	1,15			5	1,92
BRASOV	1037	100,00	217	20,93	812	78,30	3	0,29			8	0,77
BRAILA	1918	100,00	126	6,57	1792	93,43	5	0,26				
BUZAU	542	100,00	179	33,03	333	61,44					30	5,54
CARAS-SEVERIN	239	100,00	57	23,85	174	72,80					8	3,35
CALARASI	128	100,00	34	26,56	94	73,44	1	0,78				
CLUJ	2048	100,00	292	14,26	1734	84,67	6	0,29			22	1,07
CONSTANTA	1701	100,00	387	22,75	1305	76,72	29	1,70			9	0,53
COVASNA	265	100,00	44	16,60	214	80,75					7	2,64
DAMBOVITA	585	100,00	122	20,85	448	76,58	2	0,34			15	2,56
DOLJ	556	100,00	191	34,35	363	65,29	5	0,90			2	0,36
GALATI	599	100,00	145	24,21	453	75,63	5	0,83			1	0,17
GIURGIU	147	100,00	53	36,05	91	61,90					3	2,04
GORJ	289	100,00	95	32,87	194	67,13	1	0,35				
HARGHITA	341	100,00	67	19,65	271	79,47	1	0,29			3	0,88
HUNEDOARA	6576	100,00	81	1,23	3414	51,92	1	0,02			3081	46,85
IALOMITA	318	100,00	64	20,13	246	77,36	3	0,94			8	2,52
IASI	10756	100,00	150	1,39	7370	68,52	2	0,02	1	0,01	3236	30,09
MARAMURES	955	100,00	161	16,86	770	80,63	19	1,99			24	2,51
MEHEDINTI	275	100,00	67	24,36	202	73,45	1	0,36			6	2,18
MURES	654	100,00	164	25,08	481	73,55					9	1,38
NEAMT	533	100,00	114	21,39	412	77,30	2	0,38			7	1,31
OLT	428	100,00	73	17,06	343	80,14	8	1,87			12	2,80
PRAHOVA	937	100,00	250	26,68	652	69,58	5	0,53			35	3,74
SALAJ	206	100,00	74	35,92	128	62,14	2	0,97			4	1,94
SATU MARE	344	100,00	92	26,74	248	72,09					4	1,16
SIBIU	904	100,00	114	12,61	789	87,28					1	0,11
SUCEAVA	5233	100,00	161	3,08	2744	52,44					2328	44,49
TELEORMAN	311	100,00	55	17,68	256	82,32	1	0,32				
TIMIS	1193	100,00	204	17,10	961	80,55	8	0,67			28	2,35
TULCEA	315	100,00	56	17,78	249	79,05					10	3,17
VASLUI	626	100,00	84	13,42	533	85,14	4	0,64			9	1,44
VALCEA	862	100,00	139	16,13	714	82,83	2	0,23			9	1,04
VRANCEA	349	100,00	114	32,66	215	61,60	2	0,57	2	0,57	20	5,73
MUN. BUCURESTI	5560	100,00	1008	18,13	4430	79,68	31	0,56	8	0,14	122	2,19
ILFOV	475	100,00	213	44,84	261	54,95					1	0,21

*) ca urmare a efectului Legii nr. 314/2001, art.1 și art. 6

*** Sub 0,01%

Tabel nr. 7

**Numărul de înmatriculări la Registrul Comerțului,
pe județe și surse de proveniență a capitalului,
în luna Mai 2002**

Județul	Total		din care:					Ierarhia în funcție de:	
			Capital privat			Capital majoritar de stat			Capital mixt (stat+privat)
			din care:			din care:			Societăți comerciale
			PF+AF	Societăți comerciale	OC	RA	Societăți comerciale		Societăți comerciale
Nr.	%	Nr.	Nr.	Nr.	Nr.	Nr.			
0	1	2	3	4	5	6	7	8	9
Total ROMÂNIA	6209	100,00	2581	3593	6	4	3	22	*
ALBA	176	2,83	126	50					10
ARAD	122	1,96	52	70					18
ARGES	115	1,85	65	50					19
BACAU	91	1,47	35	54			2		23
BIHOR	127	2,05	38	87				2	16
BISTRITA-NASAUD	49	0,79	20	29					35
BOTOSANI	82	1,32	54	28					25
BRASOV	217	3,49	81	136					5
BRAILA	126	2,03	76	49	1				17
BUZAU	179	2,88	115	64					9
CARAS-SEVERIN	57	0,92	26	31					31
CALARASI	34	0,55	18	16					37
CLUJ	292	4,70	107	185					3
CONSTANTA	387	6,23	185	188				14	2
COVASNA	44	0,71	23	21					36
DAMBOVITA	122	1,96	91	31					18
DOLJ	191	3,08	116	75					8
GALATI	145	2,34	78	67					14
GIURGIU	53	0,85	20	33					34
GORJ	95	1,53	61	33	1				21
HARGHITA	67	1,08	30	37					29
HUNEDOARA	81	1,30	17	64					26
IALOMITA	64	1,03	40	24					30
IASI	150	2,42	52	98					13
MARAMURES	161	2,59	78	83					12
MEHEDINTI	67	1,08	42	25					29
MURES	164	2,64	86	76	2				11
NEAMT	114	1,84	69	45					20
OLT	73	1,18	39	34					28
PRAHOVA	250	4,03	104	142	2			2	4
SALAJ	74	1,19	51	23					27
SATU MARE	92	1,48	43	49					22
SIBIU	114	1,84	49	65					20
SUCEAVA	161	2,59	104	57					12
TELEORMAN	55	0,89	26	29					33
TIMIS	204	3,29	32	171				1	7
TULCEA	56	0,90	23	33					32
VASLUI	84	1,35	57	27					24
VALCEA	139	2,24	105	34					15
VRANCEA	114	1,84	82	32					20
MUN. BUCURESTI	1008	16,23	36	972					1
ILFOV	213	3,43	29	176		4	1	3	6

*) numărul comercianților (col 1)

*** Sub 0,01%

**Numărul de înmatriculări la Registrul Comerțului,
pe județe și categorii de comercianți,
în luna Mai 2002**

Județul	Total		din care:						
			PF+AF	societăți comerciale: 3618				RA	OC
				SNC	SCS	SRL	SA		
				Nr.	Nr.	Nr.	Nr.		
0	1	2	3	4	5	6	7	8	9
Total ROMÂNIA	6209	100,00	2581	2	1	3514	101	4	6
ALBA	176	2,83	126			50			
ARAD	122	1,96	52			69	1		
ARGES	115	1,85	65			48	2		
BACAU	91	1,47	35			54	2		
BIHOR	127	2,05	38			87	2		
BISTRITA-NASAUD	49	0,79	20			27	2		
BOTOSANI	82	1,32	54			28			
BRASOV	217	3,49	81			136			
BRAILA	126	2,03	76			47	2		1
BUZAU	179	2,88	115			62	2		
CARAS-SEVERIN	57	0,92	26			31			
CALARASI	34	0,55	18			15	1		
CLUJ	292	4,70	107			182	3		
CONSTANTA	387	6,23	185			180	22		
COVASNA	44	0,71	23			21			
DAMBOVITA	122	1,96	91			29	2		
DOLJ	191	3,08	116			71	4		
GALATI	145	2,34	78			64	3		
GIURGIU	53	0,85	20			32	1		
GORJ	95	1,53	61			33			1
HARGHITA	67	1,08	30			37			
HUNEDOARA	81	1,30	17			64			
IALOMITA	64	1,03	40			23	1		
IASI	150	2,42	52			96	2		
MARAMURES	161	2,59	78	1		81	1		
MEHEDINTI	67	1,08	42			25			
MURES	164	2,64	86			75	1		2
NEAMT	114	1,84	69			45			
OLT	73	1,18	39			32	2		
PRAHOVA	250	4,03	104			141	3		2
SALAJ	74	1,19	51			22	1		
SATU MARE	92	1,48	43			48	1		
SIBIU	114	1,84	49			63	2		
SUCEAVA	161	2,59	104			55	2		
TELEORMAN	55	0,89	26	1	1	27			
TIMIS	204	3,29	32			168	4		
TULCEA	56	0,90	23			33			
VASLUI	84	1,35	57			26	1		
VALCEA	139	2,24	105			32	2		
VRANCEA	114	1,84	82			30	2		
MUN. BUCURESTI	1008	16,23	36			955	17		
ILFOV	213	3,43	29			170	10	4	

**Numărul de înmatriculări la Registrul Comerțului,
pe domenii de activitate* și categorii de comercianți,
în luna Mai 2002**

Diviziune CAEN	Domeniul de activitate	Total		din care:						
				PF+AF	societăți comerciale: 3618				RA	OC
		Nr.	%		Nr.	SNC	SCS	SRL		
				Nr.		Nr.	Nr.	Nr.	Nr.	Nr.
0	1	2	3	4	5	6	7	8	9	10
	Total ROMÂNIA	6209	100,00	2581	2	1	3514	101	4	6
1	Agricultura si servicii auxiliare	160	2,58	65			91	4		
2	Silvicultura, exploatare forestiera si economia vinatului	37	0,60	8			28	1		
5	Pescuitul si piscicultura	24	0,39	8			16			
10	Extractia si prepararea carbunelui									
11	Extractia petrolului si gazelor naturale (exclusiv prospectiunile)	6	0,10				1	5		
12	Extractia si prepararea minereurilor radioactive	1	0,02				1			
13	Extractia si prepararea minereurilor metalifere									
14	Alte activitati extractive	8	0,13	1			6	1		
15	Industria alimentara si a bauturilor	218	3,51	113			101	4		
16	Industria tutunului									
17	Industria textila si a produselor textile	31	0,50	8			23			
18	Industria confecțiilor de îmbracaminte	64	1,03	21			41	2		
19	Industria pielăriei si incaltamintei	21	0,34	6			15			
20	Industria de prelucrare a lemnului (exclusiv productia de mobila)	129	2,08	46			81	2		
21	Industria celulozei, hirtiei si cartonului	10	0,16	1			8	1		
22	Edituri, poligrafie si reproducerea inregistrărilor pe suporti	43	0,69	8			35			
23	Industria de prelucrare a titeiului, cocsificarea carbunelui si tratarea combustibililor nucleari									
24	Industria chimica si a fibrelor sintetice si artificiale	10	0,16				9	1		
25	Industria de prelucrare a cauciucului si a maselor plastice	27	0,43	5			20	2		
26	Industria altor produse din minerale nemetalice	29	0,47	11			17	1		
27	Industria metalurgica	3	0,05	1			2			
28	Industria constructiilor metalice si a produselor din metal (exclusiv masini, utilaje si instalatii)	72	1,16	21			48	3		
29	Industria de masini si echipamente	21	0,34	2			18	1		
30	Industria de mijloace ale tehnicii de calcul si de birou	10	0,16				10			
31	Industria de masini si aparate electrice	10	0,16	3			7			
32	Industria de echipamente, aparate de radio, televiziune si comunicatii									
33	Industria de aparatura si instrumente medicale, de precizie, optice si ceasornicarie	10	0,16	5			5			
34	Industria mijloacelor de transport rutier	3	0,05	1			2			
35	Industria altor mijloace de transport	11	0,18				10	1		
36	Productia de mobilier si alte activitati industriale n.c.a.	90	1,45	38			51	1		
37	Recuperarea deseurilor si resturilor de materiale reciclabile	16	0,26	2			14			
40	Productia, transportul si distributia de energie electrica si termica, gaze si apa calda	5	0,08				2	3		
41	Gospodarirea resurselor de apa, captarea, tratarea si distributia apei	3	0,05				2	1		

Tabel nr. 9
(continuare)

**Numărul de înmatriculări la Registrul Comerțului,
pe domenii de activitate* și categorii de comercianți,
în luna Mai 2002**

Diviziune CAEN	Domeniul de activitate	Total		din care:						
				PF+AF	societăți comerciale: 3618				RA	OC
		Nr.	%		Nr.	SNC	SCS	SRL		
				Nr.		Nr.	Nr.	Nr.	Nr.	Nr.
0	1	2	3	4	5	6	7	8	9	10
	Total ROMÂNIA	6209	100,00	2581	2	1	3514	101	4	6
50	Vinzarea, intretinerea si repararea autovehiculelor si a motocicletelor; comert cu amanuntul al carburantilor pentru autovehicule	162	2,61	55			102	5		
51	Comert cu ridicata (cu exceptia autovehiculelor si motocicletelor)	771	12,42	100			662	9		
52	Comert cu amanuntul (cu exceptia autovehiculelor si motocicletelor); repararea bunurilor personale si gospodaresti	2065	33,26	1508	1		552	3		1
55	Hoteluri si restaurante	318	5,12	137			167	14		
60	Transporturi terestre; transporturi prin conducte	257	4,14	61	1		194	1		
61	Transporturi pe apa	2	0,03	1			1			
62	Transporturi aeriene									
63	Activitati anexe si auxiliare de transport, activitati ale agentilor de turism	44	0,71	2			39	3		
64	Posta si telecomunicatii	32	0,52	4			28			
65	Activitati ale institutiilor financiare si bancare (cu exceptia activitatilor de asigurari si ale caselor de pensii)	36	0,58	2			21	8		5
66	Activitati de asigurari si ale caselor de pensii (cu exceptia celor din sistemul public de asigurari sociale)	9	0,14	6			2	1		
67	Activitati auxiliare ale institutiilor financiare si de asigurari	27	0,43	3			24			
70	Tranzactii imobiliare	99	1,59	4			92	3		
71	Inchirierea masinilor si echipamentelor fara operator si a bunurilor personale si gospodaresti	13	0,21	2			10	1		
72	Informatica si activitati conexe	113	1,82	17			96			
73	Cercetare - dezvoltare	9	0,14				6		3	
74	Alte activitati de servicii prestate in principal intreprinderilor	538	8,66	112			419	6	1	
75	Administratie publica	3	0,05				3			
80	Invatamint	17	0,27	3			14			
85	Sanatate si asistenta sociala	76	1,22	11			65			
90	Asanarea si indepartarea gunoaielor; salubritate si activitati similare	4	0,06				3	1		
91	Activitati asociative diverse	2	0,03	1			1			
92	Activitati recreative, culturale si sportive	75	1,21	16		1	58			
93	Alte activitati de servicii	105	1,69	68			37			
95	Activitati ale personalului angajat in gospodarii personale	1	0,02				1			
99	Activitati ale organizatiilor si organismelor extrateritoriale									

*) Domeniu de activitate declarat la înmatriculare conform clasificării codului CAEN

**Numărul societăților comerciale înmatriculate
și valoarea capitalului social subscris, pe județe,
în luna Mai 2002**

Județul	Total societăți comerciale înmatriculate		Valoarea capitalului social subscris		Valoarea medie a capitalului social subscris pe societate
	Nr.	%	mil. Lei	%	mil. Lei
0	1	2	3	4	5
Total ROMÂNIA	3618	100,00	2009090,6	100,00	560,6
ALBA	50	1,38	1485,9	0,07	29,7
ARAD	70	1,93	1407,2	0,07	20,4
ARGES	50	1,38	93605,5	4,66	1872,1
BACAU	56	1,55	544404,6	27,10	10081,6
BIHOR	89	2,46	2877,8	0,14	33,1
BISTRITA-NASAUD	29	0,80	3192,9	0,16	114,0
BOTOSANI	28	0,77	263,7	0,01	9,4
BRASOV	136	3,76	6465,8	0,32	47,5
BRAILA	49	1,35	461,1	0,02	9,4
BUZAU	64	1,77	319,3	0,02	5,1
CARAS-SEVERIN	31	0,86	173,5	***	5,6
CALARASI	16	0,44	34,0	***	2,3
CLUJ	185	5,11	3605,8	0,18	19,6
CONSTANTA	202	5,58	71498,9	3,56	361,1
COVASNA	21	0,58	44,1	***	2,1
DAMBOVITA	31	0,86	75,0	***	2,7
DOLJ	75	2,07	36326,0	1,81	484,3
GALATI	67	1,85	1566,6	0,08	23,4
GIURGIU	33	0,91	225866,0	11,24	7058,3
GORJ	33	0,91	547,2	0,03	17,1
HARGHITA	37	1,02	363,2	0,02	10,1
HUNEDOARA	64	1,77	853,3	0,04	13,3
IALOMITA	24	0,66	71,5	***	3,1
IASI	98	2,71	2031,1	0,10	20,9
MARAMURES	83	2,29	687,0	0,03	8,3
MEHEDINTI	25	0,69	55,9	***	2,2
MURES	76	2,10	11967,9	0,60	159,6
NEAMT	45	1,24	9943,1	0,49	221,0
OLT	34	0,94	1416,2	0,07	44,3
PRAHOVA	144	3,98	3716,5	0,18	26,0
SALAJ	23	0,64	163,0	***	7,1
SATU MARE	49	1,35	803,0	0,04	16,4
SIBIU	65	1,80	1425,0	0,07	22,6
SUCEAVA	57	1,58	89018,2	4,43	1589,6
TELEORMAN	29	0,80	383,7	0,02	13,7
TIMIS	172	4,75	2762,8	0,14	16,3
TULCEA	33	0,91	10404,0	0,52	315,3
VASLUI	27	0,75	244,4	0,01	9,1
VALCEA	34	0,94	122,1	***	3,6
VRANCEA	32	0,88	969,4	0,05	31,3
MUN. BUCURESTI	972	26,87	454103,9	22,60	468,1
ILFOV	180	4,98	423364,7	21,07	2352,0

Notă: La calculul mediei au fost excluse succursalele datorită faptului că acestea, conform Legii nr. 31/1990, nu au personalitate juridică

*** Sub 0,01%

**Numărul societăților comerciale înmatriculate
și valoarea capitalului social subscris, pe forme juridice,
în luna Mai 2002**

Forma juridică	Total societăți comerciale înmatriculate		Valoarea capitalului social subscris		Valoarea medie a capitalului social subscris pe societate
	Nr.	%	mil. Lei	%	mil. Lei
0	1	2	3	4	5
Total ROMÂNIA	3618	100,00	2009090,6	100,00	560,6
SNC	2	0,06	0,31	***	0,16
SCS	1	0,03	0,10	***	-
SA	101	2,79	1394718,15	69,42	18351,55
SRL	3514	97,13	614372,04	30,58	175,28
SCA	-	-	-	-	-

Notă: La calculul mediei au fost excluse sucursalele datorită faptului că acestea, conform Legii nr. 31/1990, nu au personalitate juridică

*** Sub 0,01%

Grafic nr. 2

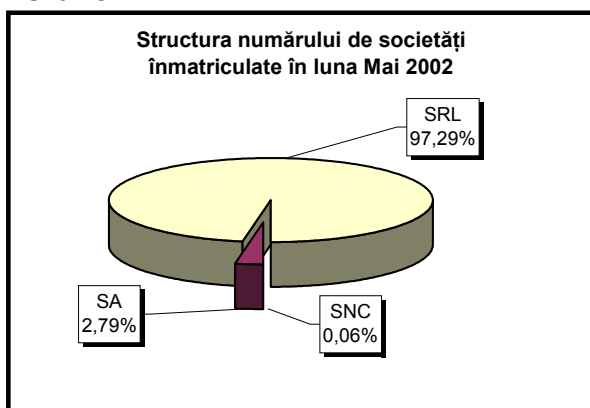

Grafic nr. 3

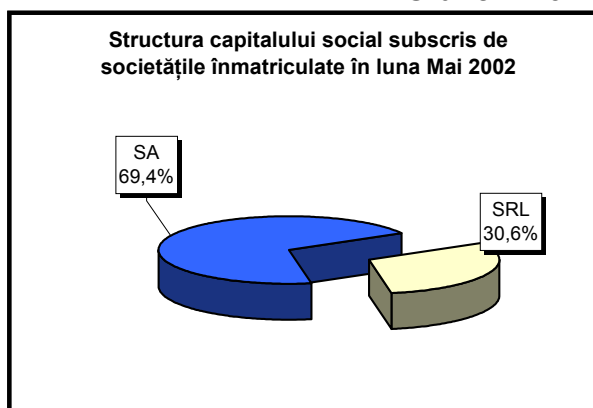

Grafic nr. 4

